ΠΡΟΣΦΥΓΗ ΣΤΗ ΣΥΓΚΛΗΤΟ ΑΘΗΝΩΝ ΓΙΑ ΤΗΝ ΑΠΟΦΑΣΗ ΤΟΥ ΠΕΙΘΑΡΧΙΚΟΥ

Ὑποβάλλουν οἱ Μανιός καί Σαγιᾶς

Ρεπορτάζ: ΜΗΝΑ ΠΑΠΑΖΟΓΛΟΥ

Ἐντός τῶν ἡμερῶν οἱ φοιτηταί κ.κ. Νικ. Μανιός καί Γεώργ. Σαγιᾶς πρόκειται νά ὑποβάλουν, διά τοῦ πληρεξουσίου δικηγόρου τους, προσφυγή στή Σύγκλητο τοῦ Πανεπιστημίου Ἀθηνῶν κατά τῆς ἀποφάσεως τοῦ Πειθαρχικοῦ Συμβουλίου. Ὡς γνωστόν, τήν περασμένη Τετάρτη τό Πειθαρχικό Συμβούλιο τοῦ Πανεπιστημίου Ἀθηνῶν ἐπέβαλε στούς ἀνωτέρω φοιτητάς τήν ποινή τῆς ὁριστικῆς ἀποβολῆς, βάσει τοῦ νόμου 93)1969.

Στήν προσφυγή τους θά τονίζουν μεταξύ ἄλλων, ὅτι ὑφίσταται ἀπόλυτος ἀκυρότης τοῦ κατηγορητηρίου, δεδομένου ὅτι ἡ ἀπόφαση τοῦ Ἐκτάκτου Στρατοδικείου Ἀθηνῶν, ἡ ὁποία καί στήριξε τήν ποινή τῆς διαρκοῦς ἀποβολῆς, ἔχει ἀναθεωρηθῆ — ἀπό τό Ἀναθεωρητικό τόν περασμένο Ἀπρίλιο. Ἄς σημειωθῆ ὅτι ἐκκρεμεῖ ἐνώπιον τοῦ Ἀρείου Πάγου αἴτηση ἀναιρέσεως κατά τῆς ἀποφάσεως τοῦ Ἀναθεωρητικοῦ Δικαστηρίου.

Οἱ ἐν λόγω φοιτηταί ἔχουν καταδικασθῆ ὄχι γιά παράβαση τοῦ νόμου 509 (περί προστασίας τοῦ κοινωνικοῦ καθεστῶτος), ἀλλά γιά παράβαση τῶν σχετικῶν διατάξεων τοῦ Ποινικοῦ Κώδικος (ἔκρηξη, κατοχή ἐκρηκτικῶν κλπ.).

ΟΙ ΘΕΣΕΙΣ ΜΕΣΗΣ ΕΚΠΑΙΔΕΥΣΕΩΣ

Μέ τό ὑπ' ἀριθ. 5 Προεδρικό διάταγμα, οἱ ὀργανικές θέσεις τοῦ διδακτικοῦ προσωπικοῦ τῶν σχολείων τῆς Δημοσίας Μέσης Ἐκπαιδεύσεως αὐξάνονται κατά 2.995. Οἱ θέσεις αὐτές προστίθενται στίς διά τοῦ ἄρθρου 12 τοῦ Ν.Δ. 651)70 καί τοῦ ἄρθρου 2 τοῦ Β.Δ. 417) 72 ὁρισθεῖσες ὀργανικές θέσεις καί ἔτσι ὁ συνολικός ἀριθμός τῶν ὀργανικῶν θέσεων ἀνέρχεται σέ 17.124.

Εἰδικότερα, οἱ 17.124 θέσεις κατανέμονται κατά κλάδους, βαθμούς καί εἰδικότητες, ὡς ἑξῆς:

ΚΛΑΔΟΣ 3ος

● Φιλόλογοι: ἐπί βαθμῷ 2ω 338, ἐπί 3ω 197, ἐπί 4ω 284, ἐπί 5ω 360, ἐπί 7ω ἕως καί 6ω 494. Σύνολον: 1.397.

● Φιλλογοι: ἐπί βαθμῷ 2ω 338, ἐπί 3ω 1.060, ἐπί 4ω 1.543, ἐπί 5ω 1. 946, ἐπί 7ω καί 6ω 2.205. Σύνολον: 7.092.

● Μαθηματικοί: Ἐπί βαθμῷ 2ω 131 ἐπί 3ω 420, ἐπί 4ω 598, ἐπί 5ῶ 754, ἐπί 7ω ἕως καί 6ω 826. Σύνολον 2. 729.

● Φυσικοί, Χημικοί: Ἐπί βαθμῷ 2ω 124, ἐπί 3ω 396, ἐπί 4ω 566, ἐπί 5ω 715, ἐπί 7ω ἕως καί 6ω 790. Σύνολον: 2.591.

● Καθηγηταί Γαλλικῆς καί Ἀγγλικῆς, πτυχιοῦχοι Πανεπιστημιακῶν Σχολῶν: Ἐπί βαθμῷ 2ω 33, ἐπί 3ω 98, ἐπί 4ω 157, ἐπί 5ω 198, ἐπί 7ω ἕως καί 6ω 307. Σύνολον: 793.

● Καθηγηταί Ἐμπορισλόγοι: ἐπί 2ω 19, ἐπί 3ω 17, ἐπί 4ω 25, ἐπί 5ω 28, ἐπί 7ω ἕως καί 6ω 29. Σύνολον: 108.

ΚΛΑΔΟΣ 4ος

Ἐπί βαθμῷ 3ω 216, ἐπί βαθμῷ 4ω 330, ἐπί 5ω 432, ἐπί 8ω ἕως καί 6ω 610. Σύνολον: 1.588.

ΚΛΑΔΟΣ 5ος

Ἐπί βαθμῷ 3ω 51 ἐπί 4ω 140, ἐπί 5ω 254, ἐπί 8ω ἕως καί 6ω 381. Σύνολον: 826.

Ἐξ ἄλλου, διά τοῦ αὐτοῦ Προεδρικοῦ Διατάγματος ὁρίζονται τά ἑξῆς:

● Οἱ ἀπό τοῦ εἰσαγωγικοῦ μέχρι καί τοῦ 6ου βαθμοῦ θέσεις εἶναι ἐνιαίες κατά κλάδους καί εἰδικότητες.

● Ἐκ τῶν ὡς ἄνω 17.124 θέσεων, οἱ 16.896 εἶναι θέσεις σέ σχολεῖα καί 228 σέ γραφεῖα, συστάσεῖσες δυναμει τοῦ Ν.Δ. 651)1970 καί κατανεμηθεῖσες κατά τά ἐν ἄρθρῳ 55 αὐτοῦ ὁριζόμενα.

● Οἱ ὀργανικές θέσεις τοῦ ὑπηρετικοῦ προσωπικοῦ τῶν σχολείων τῆς Δημοσίας Μέσης Ἐκπαιδεύσεως τοῦ κλάδου 15 τοῦ Ν.Δ. 3379)59 (ἐπιστατῶν) αὐξάνονται κατά 45. Οἱ θέσεις αὐτές προστίθενται στίς διά τοῦ ἄρθρου 2 τοῦ Β.Δ. 743)1969 (ΦΕΚ 233 τ. Α) ὁριοθεῖσες ὀργανικές θέσεις, ἀνερχόμενου ἔτσι τοῦ συνολικοῦ ἀριθμοῦ τῶν θέσεων τούτων σέ 697.

● Οἱ 697 θέσεις ἐπιστατῶν Γυμνασίων κατανέμονται κατά βαθμούς ὡς ἀκολούθως: Ἐπί βαθμῷ 13ω ἕως καί 9ω (ἐνιαῖαι) 641, ἐπί 8ω 56. Σύνολον 697.

Στό Διδασκαλεῖο

Ἀνακοινοῦται ἐκ τοῦ Ὑπουργείου Παιδείας ὅτι στό Διδασκαλεῖο Μέσης Ἐκπαιδεύσεως ὑπόρχουν οἱ ἑξῆς κενές θέσεις διδακτικοῦ προσωπικοῦ.

● **Προϊσταμένων**: Μία θέση φυσικοῦ τοῦ Φυσικοῦ Τμήματος καί μία θεση μαθηματικοῦ ἢ φυσικοῦ τοῦ Τμήματος Εἰδικῶν Προγραμμάτων.

● Καθηγητῶν: Δύο θέσεις μαθηματικῶν τοῦ Μαθηματικοῦ Τμήματος καί μια θέση φυσιογνώστου τοῦ Φυσικοῦ Τμήματος.

Οἱ ἐνδιαφερόμενοι νά διορισθοῦν στίς ὡς ἄνω θέσεις πρέπει νά ὑποβάλουν σχετικές αἰτήσεις μέχρι τῆς 30ῆς Ἰουνίου ἐ.ἔ. στίς οἰκείες διοικητικές ἐπιθεωρήσεις Μέσης Ἐκπαιδεύσεως.

Ο ΤΙΤΛΟΣ ΜΗΧΑΝΙΚΟΥ

Πρόβλημα κατοχυρώσεως τοῦ τίτλου τοῦ διπλωματούχου μηχανικοῦ θέτει το Τεχνικό Ἐπιμελητήριο, δεδομένου ὅτι «ἡ τίτλος τοῦ διπλωματούχου μηχανικοῦ καί ἡ ἄσκηση τοῦ ἐπαγγέλματος αὐτοῦ, οἱασδήποτε εἰδικότητος οὐδόλως προστατεύονται καί κατοχυροῦνται διά τῶν κειμένων διατάξεων».

Μετα ἀπ' αὐτή τή διαπίστωση, τό ΤΕΕ ἀνέθεσε σέ ἐπιτροπή μελῶν του τή μελέτη τοῦ προβλήματος. Ἡ ἐπιτροπή, μεταξύ ἄλλων, προτείνει ὅπως στό Ν.Δ. «περί Τεχνικοῦ Ἐπιμελητηρίου», πού θα καταστισθῆ, περιληφθῆ ἡ διατοξη:

«Διά Β. Δ)τος, ἐκδιδομένου προτάσει τοῦ ἐπί τῶν Δημοσίων Ἔργων ὑπουργοῦ, μετά πρότασιν τῆς Διοικούσης Ἐπιτροπῆς τοῦ Τεχνικοῦ Ἐπιμελητηρίου Ἑλλάδος, ρυθμίζονται τά τῆς κατοχυρώσεως τῶν τίτλων τῶν εἰδικοτήτων τῶν μελῶν τοῦ Τεχνικοῦ Ἐπιμελητηρίου, ὡς καί τῆς κατοχυρώσεως τῆς ἀσκήσεως τοῦ ἐπαγγέλματος αὐτῶν, θεσπιζομένων χρηματικῶν καί στερητικῶν τῆς ἐλευθερίας ποινῶν διά τάς περιπτώσεις παρανόμου χρήσεως τῶν ὡς ἄνω τίτλων ἢ ἀσκήσεως τοῦ ἐπαγγέλματος τῶν μελῶν τοῦ Τεχνικοῦ Ἐπιμελητηρίου Ἑλλάδος».

Ἡ ἐπιτροπή προτείνει ἐπίσης, ὅπως στούς τίτλους τῶν μηχανικῶν προστεθοῦν οἱ ἐνδείξεις «διπλωματοῦχος» καί ἐμέλος τοῦ ΤΕΕ», ὥστε νά μή εἶναι δυνατή ἡ παραπαίσή τους.

Τέλος, ζητεῖ ὅπως μέ γενικώτερη ρύθμιση καθιερωθῆ ἐφεξῆς τό μέν «Δίπλωμα» γιά τούς ἀποφοίτους τῶν σχολῶν πανεπιστημιακῆς στάθμης, τό δέ «Πτυχίο» γιά τούς ἀποφοίτους τῆς ἐπαγγελματικῆς ἐκπαιδεύσεως.

Στό μεταξύ, τό ΤΕΕ μέ ἐγκύκλιό του ποός τά μέλη του ζητεῖ νά λόβουν ὅλα τά ἀναγκαῖα μέτρα, ὥστε νά διευκολύνεται ἡ κοινή γνώμη καί νά μπορῆ νό 8 σκρίνη τόν διπλωματοῦχο μηχανικό ἀπό ὁποιονδήποτε ἐπιχειρεῖ νά σφετερισθῆ τόν τίτλο του, ἐνώ δέν ἔχει τέτοιο δικαίωμα.

ΙΔΡΥΜΑ ΣΥΓΕΝΙΔΗ

Οἱ ἐκδηλώσεις τοῦ Ἱδρύματος Εὐγενίδη κατά τήν τρέχουσα ἑβδομόδα ἔχουν ὡς ἑξῆς: Τρίτη, 8 μ.μ., ὁμιλία τοῦ κ. Δ.ου. Σιμοπούλου μέ θέμα: «Διαστημικοί πολιτισμοί». Τετάρτη, 8 μ.μ., ὁμιλία τοῦ κ. Δ. Κασσατη μέ θεμα: «Ἐφαρμογές τοῦ φαινομένου τῆς πολώσεως τοῦ φωτός», 6 μ.μ. προβολή ἐπιστημονικῆς ταινίας, 7 μ.μ. προβολή Πλανηταρίου: «Ἡ γένεση τοῦ ἡλιακοῦ συστήματος». Ποροσκευή, 8 μ.μ., ὁμιλια τοῦ κ. Δ. Κασσατη μέ θεμα: «Ὁ χῶρος πέριξ τῆς γῆς», 7 μ.μ. προβολή Πλανηταρίου: «Ἡ γενεση τοῦ ἡλιακοῦ συστήματος».

ΙΑΤΡΟΣ
ΝΙΚ. ΠΑΤΕΛΑΡΟΣ
ΑΦΡΟΔΙΣΙΟΛΟΓΟΣ — ΔΕΡΜΑΤΟΛΟΓΟΣ
Δέχεται Ἀκαδημίας 64 (Ἐναντι Λυρικῆς Σκηνῆς), 5.30 — 8 μ.μ., πλήν Σαββάτου. Τηλέφωνον 603.449.

ΑΙΜΟΡΡΟΪΔΕΣ — ΚΙΡΣΟΙ — ΑΤΟΝΑ ΕΛΚΗ — ΠΑΘΗΣΕΙΣ ΠΡΩΚΤΟΥ
θεραπεύονται διά νέας μεθόδου, ἄνευ ἐγχειρήσεως. Σωκράτους 56, Ὁμόνοια, 5ος ὄροφος, τηλ. 527.409, 9 π.μ. ἕως 1 μ.μ. καί 5 — 8 μ.μ.

ΑΦΡΟΔΙΣΙΑ ΔΕΡΜΑΤΙΚΑ ΝΟΣΗΜΑΤΑ
ΙΑΤΡΟΣ
ΑΝΤ. ΓΡΗΓΟΡΙΑΔΗΣ
Δέχεται εἰς τό ἰατρεῖον του Βηλαρᾶ 7, (πλατεῖα Ἁγίου Κωνσταντίνου, Ὁμόνοια) 11 — 1 καί 5—8 μ.μ. Τηλέφωνον : 525.387.

ΙΑΤΡΟΣ
ΙΩΑΝΝΗΣ ΦΡΑΓΚΟΥΛΗΣ
ΑΦΡΟΔΙΣΙΑ — ΔΕΡΜΑΤΙΚΑ
Βασιλέως Κωνσταντίνου καί Μπουμπουλίνας 25, τηλ. 475.124, ΠΕΙΡΑΙΕΥΣ. Ὧραι ἐπισκέψεων 8 — 1 π.μ. καί 4 —8 μ.μ.

ΓΡΗΓΟΡΙΟΣ Δ. ΣΟΥΜΑΣ
ΙΑΤΡΟΣ ΔΕΡΜΑΤΟΛΟΓΟΣ — ΑΦΡΟΔΙΣΙΟΛΟΓΟΣ
Δέχεται 9—11 π.μ., 5—8 μ.μ., ἐκτός Σαββάτου καί Κυριακῆς. Συμβεβλημένος μέ Ταμεῖον Ὑγείας Δημοσίων Ὑπαλλήλων καί λοιπῶν Ταμείων. Ὁδός Ναυαρίνου 17 τηλ. 621.806 ΑΘΗΝΑΙ

ΙΑΤΡΟΣ
ΑΘ. Π. ΠΑΠΑΘΑΝΑΣΙΟΥ
ΕΙΔΙΚΟΣ ΑΦΡΟΔΙΣΙΟΛΟΓΟΣ
Δέχεται ΓΕΡΑΝΙΟΥ 38 (δευτέρα παροδος τῆς ὁδοῦ Πειραιῶς), Ὁμόνοια, 7 π.μ. — 1.30 μ.μ. καί 4 — 8.30 μ.μ. Τηλ. 527.608 καί 831.072.

ΔΕΚΑ ΒΙΒΛΙΑ ΣΕΞΟΛΟΓΙΑΣ
ΓΕΩΡΓ. Κ. ΖΟΥΡΑΡΙ
Ἰατροῦ σεξολόγου τοῦ Ἰνστιτούτου σεξουαλικῶν ἐρευνῶν τοῦ Φρεράλινου Βεμμελιστοῦ τῆς Σεξολογίας εἰς τήν Ἑλλάδα. Ἀνικανότης, Ἀναφροδισία, Ἔρως, Στείρωσις, Ψυχανάλυσις κ.λ.π.
Πωλοῦνται : Ἐκδοτικός Οἶκος «Μέλισσα», Πανεπιστημίου 34, τηλ. 611.692 (ἐντός τῆς στοᾶς).

ΠΡΟΑΓΓΕΛΙΕΣ ΓΑΜΩΝ

Ὁ ΚΩΝΣΤΑΝΤΙΝΟΣ ΦΩΤΑΚΟΠΟΥΛΟΣ γεννηθείς εἰς Γούμερον Ἠλείας κάτοικος Ἀθηνῶν υἱός τοῦ Ἀναστασίου καί τῆς Παρασκευῆς τό γένος Τζανοπούλου καί ἡ ΟΛΥΜΠΙΑ ΔΙΑΜΑΝΤΟΠΟΥΛΟΥ γεννηθεῖσα εἰς Ἁγίαν Ἄννα - Ἠλείας θυγάτηρ τοῦ Παναγιώτου καί τῆς Λεμονιάς τό γένος Δημακοπούλου μέλλουν να ἔλθουν εἰς γάμον τελεσθησόμενον εἰς Ἀθήνας.

Ὁ ΔΗΜΗΤΡΙΟΣ ΜΠΙΝΟΣ γεννηθείς εἰς Φίλια Μυτιλήνης κάτοικος Ἀθηνῶν υἱός τοῦ Παράσχου καί τῆς Ἐλευθερίας τό γένος Πετροπούλου καί ἡ ΕΛΕΝΗ ΜΕΝΔΡΑΚΟΥ γεννηθεῖσα εἰς Πειραιά θυγάτηρ τοῦ Ἀνδρέου καί τῆς Εὐγενίας τό γένος Βασιλάκου μέλλουν νά ἔλθουν εἰς γάμον τελεσθησόμενον εἰς Πειραιά.

Ὁ ΝΙΚΟΛΑΟΣ ΡΗΓΙΝΟΣ γεννηθείς εἰς Ἀθήνας κάτοικος Ἀθηνῶν υἱός τοῦ Ἐμμανουήλ καί τῆς Καλλιόπης τό γένος Ἠλιάδη καί ἡ ΜΑΡΙΑ - ΚΑΛΛΙΟΠΗ ΣΥΜΕΩΝΙΔΟΥ γεννηθεῖσα εἰς Ἀλεξάνδρειαν Αἰγύπτου θυγάτηρ τοῦ Νικολάου καί τῆς Ἀθηνᾶς τό γένος Παλαιολόγου μέλλουν νά ἔλθουν εἰς γάμον τελεσθησόμενον εἰς Γλυφάδα.

Ὁ ΝΙΚΟΛΑΟΣ ΜΠΑΤΙΑΝΗΣ γεννηθείς εἰς Ἐρατυρα Κοζάνης κάτοικος Γυθείου υἱός τοῦ Ἀναστασίου καί τῆς Πολυξένης τό γένος Μποτσώνη καί ἡ ΕΛΕΥΘΕΡΙΑ ΧΟΥΤΟΥ γεννηθεῖσα εἰς Μαυρομμάτη Κασδίτσης θυγάτηρ τοῦ Βασιλείου καί τῆς Μαρίας τό γένος Χριστούλα μέλλουν να ἔλθουν εἰς γάμον τελεσθησόμενον εἰς Ἀθήνας.

Ὁ ΚΩΝΣΤΑΝΤΙΝΟΣ ΔΗΜΗΤΡΑΚΟΠΟΥΛΟΣ γεννηθείς εἰς Δραίνα Μεσσηνίας κατοικοῦν Ἀθηνῶν υἱός τοῦ Σωτηρίου καί τῆς Παναγιώτας τό γένος Φλώρου καί ἡ ΖΑΜΠΙΑ ΠΑΠΑΔΑΚΗ γεννηθεῖσα εἰς Μαθε Χανίων κάτοικος Πειραιώς θυγατηρ τοῦ Γεωργίου καί τῆς Βασιλικῆς τό γένος Βασιλακη μέλλουν νά ἔλθουν εἰς γαμον τελεσθησόμενον εἰς Πειραιά.

Ὁ ΑΝΔΡΕΑΣ ΜΟΣΧΟΣ ΑΥΤΖΟΓΛΟΥ γεννηθείς εἰς Ἀλεξάνδρειαν Αἰγύπτου κατοικος Αἰγάλεω υἱος τοῦ Παναγιώτου καί τῆς Ἀμαλίας τό γένος Καρυδιά καί ἡ ΧΡΙΣΤΙΝΑ ΠΑΤΣΑΡΗ γεννηθεῖσα εἰς Ἀθήνας θυγατηρ τοῦ Ἀθανασίου καί τῆς Θεοδοσίας τό γένος Μοσχοπούλου μελλουν να ἔλθουν εἰς γάμον τελεσθησόμενον εἰς Ἀθήνας.

Ὁ ΧΡΗΣΤΟΣ ΤΣΟΛΑΚΙΔΗΣ γεννηθείς εἰς Θεσσαλονίκην κατοικος Ἀθηνῶν υἱός τοῦ Χαΐστου καί τῆς Ἑλένης τό γένος Ἀνθοπούλου καί ἡ ΑΝΑΣΤΑΣΙΑ ΚΡΗΤΙΚΟΥ γεννηθεῖσα εἰς Νεραντζιές Αἰγίου θυγάτηρ τοῦ Δημητρίου καί τῆς Ἀρτέμιδος μέλλουν νά ἔλθουν εἰς γαμον τελεσθησόμενον εἰς Νεραντζιές Αἰγίου.

Εὐχαριστήρια

Πάντας τούς καθ' οἱονδήποτε τρόπον συμμετασχόντας εἰς τό δαρτατον πένθος μας ἐπί τῇ ἀπωλεία τοῦ πολυαγαπημένου μας συζύγου, πατρός, υἱοῦ, ἀδελφοῦ, πάππου καί θείου

ΠΑΝΑΓΗ ΞΑΝΘΟΠΟΥΛΟΥ

θερμῶς εὐχαριστοῦμεν.

Ἡ σύζυγος: Εἰρήνη. Τά τέκνα: Ἀλέκος καί Γκέρτα Ξανθοπούλου, Νέλλη καί Ἰωάννης Κυριακού. Ἡ μήτηρ: Ἀνδρονίκη. Οἱ ἀδελφοί. Ἡ ἐγγυνή. Οἱ ἀνεψιοί. Οἱ λοιποί συγγενεῖς.

Πάντας τούς καθ' οἱονδήποτε τρόπον συμμετασχόντας εἰς τό βαρύ πένθος μας ἐπι τῇ ἀπωλεία τοῦ πολυαγαπημένου μας συζύγου, πατρός, ἀδελφοῦ, θείου καί ἐξαδέλφου

ΣΟΛΩΝΟΣ Ν. ΒΓΕΝΟΠΟΥΛΟΥ

θερμῶς εὐχαριστούμεν.

Ἡ σύζυγος: Λουλού. Τά τέκνα: Νίκος Βγενόπουλος, Λήδα καί Φιλοπείμην Τριανταφυλλίδης. Οἱ ἀδελφοί: Ἀναστάσιος καί Φανή Βγενοπούλου, Μαρία Γεωργοπούλου, Ἀνδριανή Βγενοπούλου. Οἱ ἀνεψιοί. Οἱ ἐξαδελφοι. Οἱι λοιποί συγγενεῖς.

Πάντας τούς καθ' οἱονδήποτε τρόπον συμμετασχόντας εἰς τό δαρτατον πένθος μας δια τόν πρόωρον θάνατον τῆς πολυαγαπημένης μας συζύγου, μητρός, ἀδελφῆς καί θείας

ΜΑΡΙΑΣ ΔΙΟΝ. ΔΡΑΚΟΝΤΑΕΙΔΗ

τό γένος Ἠλ. Ρεβεζουλη

εὐχαριστοῦμεν πολλαπλῶς θερμότατα γνωρίζοντες ἅμα, ὅτι τό 40θήμερον μνημόσυνον τῆς μετοστασης θέλει τελεσθῆ ἐν στενοτατῳ οἰκογενειακῷ κυκλῳ ἐπί τοῦ τάφου.

Ὁ σύζυγος. Ἡ θυγατηρ. Οἱ ἀδελφοι. Οἱ ἀνεψιοί. Οἱ λοιποι συγγενεις.

ΚΟΙΝΩΝΙΚΑ

ΚΗΔΕΙΕΣ

Τόν ἀγαπημένον μας

ΚΥΡΟ ΗΛ. ΚΥΡΟΥ

ἐργολήπτην Δημοσίων Ἔργων θανόντα κηδεύομεν σήμερον Δευτέραν καί ὥραν 5.30 μ.μ. ἐκ τοῦ ἱεροῦ ναοῦ τῶν Ἁγίων Κων)νου καί Ἑλένης τοῦ Νεκροταφείου Ζωγράφου.

Ἡ σύζυγος: Κλημεντίνη. Τά τέκνα: Ἔλλη καί Νίκος Κυριαζίδης. Οἱ ἀδελφοί. Οἱ ἐγγονοι. Οἱ ἀνεψιοί. Οἱ λοιποί συγγενεῖς.

Τήν πολυαγαπημένη μας μητέρα, ἀδελφή καί θεία

ΚΟΥΛΑ ΜΙΧΑΗΛ ΡΙΤΣΩΝΗ

θανοῦσαν κηδεύομεν σήμερον Δευτέραν ἐκ τοῦ ἱεροῦ ναοῦ τῆς Κοιμήσεως Θεοτόκου Λίμνης Εὐβοίας.

Τά τέκνα: Κωνσταντίνος, Δημήτριος, Κατίνα Ρίτσώνη. Οἱ ἀδελφοί. Οἱ ἀνεψιοί. Οἱ λοιποι συγγενεις.

Τήν λατρευτήν μας σύζυγον, θυγατέρα, ἀδελφήν καί θείαν

ΕΦΗΝ Μ. ΖΑΦΕΙΡΙΑΔΟΥ

θανοῦσαν ἐν Μοδρίτῃ ἐξ αὐτοκινητικοῦ δυστυχήματος κηδεύομεν σήμερον Δευτέραν καί ὥραν 6.30 μ.μ. ἐκ τοῦ ἱεροῦ ναοῦ τοῦ Α' Νεκροταφείου.

Ὁ σύζυγος: Μαργαρίτης. Ὁ πατήρ: Γεώργιος Σορόκος. Οἱ ἀδελφοί: Ζαφειρούλα Σορόκου, Ἐμμανουήλ καί Ἀργυρώ Κοινουργιάκη, Ἰωάννης καί Μαρίκα Ζαφειριαδου. Οἱ ἀνεψιοί: Οἱ λοιποί συγγενεις. Ἡ οἰκογένεια δέν θα δεχθῆ συλλυπητηρίους ἐπισκέψεις.

Τόν πολυαγαπημένον μας σύζυγον, πατέρα, ἀδελφόν καί θεῖον

ΚΩΝΣΤΑΝΤΙΝΟΝ ΣΤ. ΒΑΡΟΥΤΣΗΝ

ἐτῶν 66

θανόντα κηδεύομεν σήμερον Δευτέραν καί ὥραν 5.30 μ.μ. ἐκ τοῦ ἱεροῦ ναοῦ τοῦ Γ' Νεκροταφείου (ὁδός Θηβῶν).

Ἡ σύζυγος: Φανή. Τά τέκνα: Σταῦρος Βαρουτζής, Ντίνα Κατοπόδη, Ἐλευθερία καί Γεώργιος Πολιδός.

Οἱ ἀδελφοί: Μαρίτσα καί Νικόλαος Γεωργιάδης, Ξένη καί Ἀντώνιος Μοκοποδόρας, Καλλιόπη Βαρουτζή, Μαρίτσα καί Πέτρος Μινώρδος. Οἱ ἀνεψιοί. Οἱ λοιποί συγγενεις.

Τόν λατρευτόν μας πατέρα, πάππον, ἀδελφόν καί θεῖον

ΔΗΜΗΤΡΙΟΝ ΑΝΔΡ. ΚΟΤΣΑΜΠΑΣΑΚΗΝ

ἐτῶν 82

θανόντα κηδεύομεν σήμερον Δευτέραν καί ὥραν 5 μ.μ. ἐκ τῆς οἰκίας μας ὁδός Ἀναβρύτων 1 εἰς τόν ἱερόν ναόν τῆς Μητροπόλεως Ἀμαρουσίου.

Τά τέκνα: Τασία καί Τάκης Τούμπα, Νίτσα καί Γεώργιος Πάτμιος, Λέλα καί Νίκος Κοντοδουνήσιος. Ὁ ἐγγονός: Χάρης. Οἱ ἀδελφοί: Γεωργία, Ἰωάννης καί Ἄννα, Κων)νος. Οἱ ἀνεψιοί. Οἱ λοιποί συγγενεις.

Τήν πολυαγαπημένην μας θεῖαν

ΧΡΥΣΑΝΘΗ Ι. ΚΑΤΣΑΡΟΥ

ἐτῶν 90

θανοῦσαν κηδεύομεν σήμερον Δευτέραν καί ὥραν 6 μ.μ. ἐκ τοῦ ἱεροῦ ναοῦ Ἁγ. Νικολάου Ἀμαρουσίου.

Οἱ ἀνεψιοί: Γεώργιος καί Βασιλεία Καραγιώργη, Μαρία καί Παναγιώτης Πρωτοψάλτης. Οἱ λ. συγγενεῖς.

Τήν λατρευτήν μας σύζυγον καί μητέρα

ΦΑΝΗ ΘΕΟΔ. ΔΕΒΕ

ἐτῶν 59

θανοῦσαν κηδεύομεν σήμερον Δευτέραν καί ὥραν 5 μ.μ. ἐκ τοῦ ἱεροῦ ναοῦ τοῦ Νεκροταφείου Ν. Σμύρνης.

Ὁ σύζυγος: Θεόδωρος. Ἡ θυγάτηρ: Αἰκατερίνη. Οἱ λ. συγγενεῖς. Συλλυπητηρίους ἐπισκέψεις δέν θα δεχθῶμεν κατ' οἶκον.

Τήν πολυαγαπημένην μας μητέρα, μάμμην, ἀδελφήν καί θεῖαν

ΠΗΝΕΛΟΠΗ ΑΛΕΞ. ΧΟΥΤΟΠΟΥΛΟΥ

θανοῦσαν κηδεύομεν σήμερον Δευτέραν καί ὥραν 5.30 μ.μ. ἐκ τοῦ ἱεροῦ ναοῦ Ἀναστάσεως Νεκροταφείου Πειραιῶς.

Τά τέκνα: Χρυσάνθη καί Θωμᾶς Εὐαγγελάτος, Γεώργιος Χουτόπουλος. Οἱ ἐγγονοι. Μ-ντα καί Δρόσος Ἀγγελόπουλος. Ντένια Θ. Εὐαγγελατου. Οἱ ἀδελφοι. Οἱ ἀνεψιοί. Οἱ λοιποί συγγενεις.

Τόν λατρευτόν μας σύζυγον, πατέρα, ἀδ.λφόν, πάππον καί θεῖον

ΓΕΩΡΓΙΟΝ Δ. ΔΡΑΚΟΥΛΗΝ

θανόντα κηδεύομεν σήμερον Δευτέραν καί ὥραν 5.45 μ.μ. ἐκ τοῦ ἱεροῦ ναοῦ Ἁγ. Νικολάου Νεκροταφείου Ζωγράφου.

Ἡ σύζυγος: Ἄννα. Τά τέκνα: Δημήτριος καί Μαίρη Δρακούλη, Ἀντώνιος καί Δήμητρα Μιχαηλίδου. Οἱ ἀδελφοί: Σπυρίδων καί Παναγιώτα Δρακούλη. Οἱ ἐγγονοι. Οἱ ανεψιοι. Οἱ λ. συγγενεις.

Τήν λατρευτήν μας μητέρα καί μάμμην

ΑΝΑΣΤΑΣΙΑ ΝΙΚΟΛΑΟΥ

θανοῦσαν κηδεύομεν σήμερον Δευτέραν καί ὥραν 6.15 μ.μ. ἐκ τοῦ ἱεροῦ ναοῦ Ἁγ. Νικολάου τοῦ Νεκροταφείου Ζωγράφου.

Τά τέκνα: Πολυτίμη καί Στέφανος Τηλιμπέρης, Δαμιανός καί Ἀντωνία Νικολάου. Οἱ ἐγγονοι. Οἱ λ. συγγενεις.

Τήν λατρευτήν μας σύζυγον καί ἀδελφήν

ΕΛΙΣΑΒΕΤ ΜΑΚΡΗ

θανοῦσαν κηδεύομεν σήμερον Δευτέραν καί ὥραν 6 μ.μ. ἐκ τοῦ ἱεροῦ ναοῦ τοῦ Γ' Νεκροταφείου.

Ὁ σύζυγος: Βασίλειος. Αἱ ἀδελφαί: Ἑλένη καί Λουκία. Οἱ λ. συγγενεῖς.

Μνημόσυνα

Ἐπί τῇ συμπληρώσει διετίας ἀπό τοῦ θανοτου τοῦ ἀγαπημένου μας

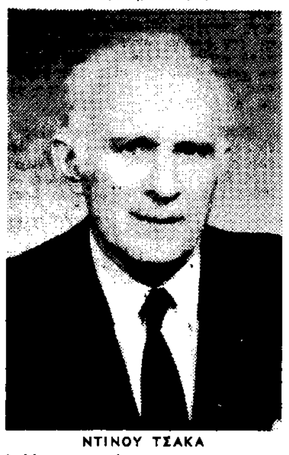

ΝΤΙΝΟΥ ΤΣΑΚΑ

ἐτελέσαμεν μνημόσυνον.

Ἡ σύζυγος: Νίτσα. Τά τέκνα: Ἀλέξανδρος, Ἀντία καί Πάρις Ἀναγνωστοπούλου, Βασίλειος. Ὁ ἐγγονός: Ἄρης. Οἱ ἀδελφοί: Γεώργιος, Νίτσα Τσάκα. Οἱ λοιποί συγγενεις.

Ἐπί τῇ συμπληρώσει 40θημέρου ἀπό τοῦ θανάτου τῆς πολυαγαπημένης μας συζύγου, μητρός, ἀδελφῆς, μάμμης καί θείας

ΑΝΑΣΤΑΣΙΑΣ Σ. ΝΑΛΕΤΑΚΗ

ἐτελέσαμεν τήν 9 τρέχ. ἐν στενῷ οἰκογενειακῷ κυκλῳ μνημόσυνον ἐν τῷ Ἱερῷ ναῷ του Νεκροταφείου Ν. Σμύρνης ὡς καί τρισάγιον ἐπί τοῦ τάφου της.

Ὁ σύζυγος: Σωτήριος. Τά τέκνα: Ἐλευθέριος καί Χαρούλα Ναλετάκη, Ἐρ.δοια καί Ἀνδρέας Μελάς, Κλεοπάτρα καί Λάζαρος Σταματόπουλος. Οἱ ἀδελφοί: Ἡλίας καί Κάτια Χατζηστέλιου. Οἱ ἐγγονοι. Οἱ ἀνεψιοί. Οἱ λ. συγγενεῖς.

ΙΑΤΡΙΚΑΙ ΕΠΙΣΚΕΨΕΙΣ

ΜΠΑΡΤΖΩΚΑΣ ΑΝΑΣΤ. (Παθήσεις πνευμονικαί — βρογχικαί — ἀλλέργιαι), ἀποχωρήσας (ἐκ τῆς Δ)νσεως τοῦ Προτύπου Ἀντιφ. Ἰατρείου Ἀθηνῶν, δέχεται ὡς καί πρότερον Μόρνη 52, μόνον ἐπί συνεντεύξει. Τηλ. 533.042, 5—7 μ.μ.

Πένθη

Τόν λατρευτόν μας

ΒΑΣΙΛΕΙΟΝ Χ. ΜΑΡΟΥΔΑΝ

δικηγόρον

θανόντα ἐν Ἀθήναις ἐκηδεύσαμεν χθές ἡμέραν Κυριακήν ἐκ τοῦ Ἱεροῦ ναοῦ Ἀναλήψεως Ζωσύνθου.

Ἡ ἀδελφή: Χρυσάνθη. Ἡ ἐξαδέλφη: Ἐπιτνίκη. Οἱ λοιποί συγγενεῖς.

Τήν πολυαγαπημένην μας μητέρα, ἀδελφήν καί μαμμην

ΑΙΚΑΤΕΡΙΝΗ ΑΘ. ΑΣΗΜΑΚΗ

ἐτῶν 79

θανοῦσαν ἐκηδεύσαμεν προχθές Σάββατον καί ὥραν 11 π.μ. ἐκ τοῦ ἱεροῦ ναοῦ Ἀναστάσεως Νεκροταφείου Πειραιῶς.

Τά τέκνα: Πολυξένη Α. Ἀσημάκη, Μιλτιάδης Α. Ἀσημάκης, Ἄντα Κ. Ἀσημάκη. Ὁ ἀδελφός: Ἀθανάσιος Μιχαληνός. Οἱ ἐγγονοι. Οἱ λοιποί συγγενεῖς. Συλλυπητηρίους ἐπισκέψεις δέν θά δεχθῶμεν κατ' οἶκον.

Τόν πολυαγαπημένον μας σύζυγον, πατέρα, ἀδελφόν, πάππον, ἐξάδελφον καί θεῖον

Ν